広報美濃加茂市
廣報第4号
新年号
発行所
美濃加茂市役所
電話美濃加茂511番
編集
企画　渡辺豊
印刷
太田市美濃加茂市

一九五五年の年頭に際して

市長　渡辺豊一

おめでたい新年を迎えまして
市民の皆様に
心からお喜びの言葉を申上げます。

顧りみますと昨年四月、自治の強化発展を目指し新らしい理想と抱負のもとに誕生した私共美濃加茂市も、その後着々として新しい自治体態勢の整備に意を注ぎ、建設計画も、産業対策特に農業振興策を推進し、又教育面においては学校建築も近代的設備を整えた校舎建築に着手し、給食施設も亦全校下に普及する様態勢を整え、又厚生施設としての公営住宅、保育所或は土木施設、区画整理等夫々の部門に亘り着実に進展し、住み良い市作りに専心努力を致しておりますが、合併当初であるにも拘らず、極めて円滑にこれらの事業が推進され、市政も順次軌道にのりつゝありますことは市民各位の理解ある御協力の賜でありまして衷心感謝にたえないところであります。

今や我が国の内外の状勢は政治的にも、経済的にも極めて複雑を許さないものがあります。こうしたとき国民自身の力と自覚向上によつて日本再建を期せねばならないのであります。

日本の当面している問題は我々自身の課題であります。狭隘な国土に八千万の国民を抱し食糧政策の面に於ても既に限界に達しており、然も経済情勢は政府のデフレ政策と相俟つて中小企業を圧迫し自治行政に大きな影響を招来しています。

こうしたとき戦後のインフレ経済時代の消費気分を一掃し内外の情勢に常に意を用い、質実に検討し、市議会の議決を得て直ちに指名競争入札の結果、山之上小は大日本土木、三和小、伊深中は杉山建設に請負された。

建築される各校舎の特徴として三校とも中央部二階建の安定した姿をしており、特に山之上小は二階建の部分が鉄筋コンクリート造りとなつている。各教室も、採光通風、防音など環境整備に最も意を注いだ近代様式をとり入れている。又三校とも完全給食の設備と図書室外多くの特別教室、放送施設などすべて完備しており、実用的でない上に金のかゝる装飾等は つとめて簡素にし、山之上小、三和小は三教室の仕切りを取ればすぐ講堂になるという、実利本位の設計が特に注目されています。

以上三校及び牧野公民館の工事概要は、校舎附属建物を含めて、三和小三〇五、五坪、山之上小四三〇、八坪（内鉄筋コンクリート部分二〇五、七八坪）、伊深中三四三坪、牧野公民館木造平家建三七坪で、総工費は三千百八三万二千円に上つている。

尚今後も市内の老朽危険校舎の一掃とともに環境の整備を目指して、努力がつづけられる。

（山之上小完成予想図）

子供たちへ最大のお年玉

老朽校舎一掃を目指して

市内三校の新改築、牧野公民館新築進む

市内の山之上小、三和小の二校の老朽危険校舎の新改築と伊深中の新築は、関係市民から早急な実現が待たれていましたが、この輝やかしい新春に魁けて昨年十一月二十七日の市議会において、三校の新改築が、牧野公民館の新築とともに決定されて、すでに着工され、春の新学期に間に合わせたいと、工事は急ピッチに進められています。

設計は實利本位に

三校の新改築については、今年度の初めから色々と準備が進められていましたが、昨年十一月四日迄に数回にわたる設計についての打合会が行われたのち岡崎、伊藤、田村の各一級設計士によつて理想的な設計を完了し、市議会の議決を得て直ちに指名競争入札の結果、山之上小は大日本土木、三和小、伊深中は杉山建設に請負された。

建築される各校舎の特徴として三校とも中央部二階建の安定した姿をしており、特に山之上小は二階建の部分が鉄筋コンクリート造りとなつている。各教室も、採光通風、防音など環境整備に最も意を注いだ近代様式をとり入れている。又三校とも完全給食の設備と図書室外多くの特別教室、放送施設などすべて完備しており、実用的でない上に金のかゝる装飾等はつとめて簡素にし、山之上小、三和小は三教室の仕切りを取ればすぐ講堂になるという、実利本位の設計が特に注目されています。

以上三校及び牧野公民館の工事概要は、校舎附属建物を含めて、三和小三〇五、五坪、山之上小四三〇、八坪（内鉄筋コンクリート部分二〇五、七八坪）、伊深中三四三坪、牧野公民館木造平家建三七坪で、総工費は三千百八三万二千円に上つている。

尚今後も市内の老朽危険校舎の一掃とともに環境の整備を目指して、努力がつづけられる。

上水道計画成る

昭和三十年度から四ヶ年継続で施工する

やう申請書提出。

旧年九月二日第壱回の水道準備委員会をひらいてから、市の上水道布設の計画が練られてきましたが、その計画の概要がまとまり十一月の市議会に提出されて議決経たのち、たゞちに建設、厚生大臣に認可申請書を提出しました。

1月1日　元旦
6日　市内消防出初式
小　　成人の日
15日　大寒
21日

年頭所感

議長　岸東八郎

明気天商、諸事一新、

新年お目出度うございます。

関係町村三万住民の幸福と希望を結集いたしまして美濃加茂市発足後、初めて迎えます新年に当り、特に昭和三十年こそ、市議会の改選、行政機構の整備新新など諸事一新、大美濃加茂市としての飛躍発展の年であらしめたいと思うのであります。

隣邦の一里塚、輝やかしい新年を迎え、覚悟も新たに、年頭の御挨拶といたします。

伊深町全域に給水？

簡易水道第二期工事計画

市内伊深町では現在上下本郷、関也の各地区に簡易水道を布設して給水を行つていますが、残る大洞、中切、寺洞、別所の四部落も給水したいと計画が樹てられ、県に認可申請を提出しました。

その計画では、水源地は大洞地内伊深川の上流部で山麓に一米四方深さ一米の井戸を設け湧水を集めて配水することになつている。

それによると、工事は昭和三十年度から三十三年度まで四ヶ年の継続で施工する計画になつており、給水人口は一万八千人を予定し、太田古井両町と近接町を給水区域としている。取水は青柳橋下流の浸透水を山頂に揚水して配水される。工費は一億七千万程度と見込まれ特別会計が設けられる。

住み良い街造りに御協力を

―都計　区劃整理準備すすむ

市内の太田駅前東の区域は、最近急速に商店、住宅が増えて、面目を一新しつゝありますが、新らしい家は夫々勝手に建築される恐れが多分にあります。それは都市美の上からいつても又衛生上、防火上からも非常に支障になつて、市街地の発展が阻害されることになります。

そこで、市ではまず同地区約五万坪の区劃整理として、道路の新設を行つて整然とした商店街造いは住宅街とする計画で、昨年十二月三日には第一回の打合会を開き地元関係者による協力団体などについても協議して認可申請をだすやう準備を進めています。

しかしその実施については道路敷地などに約二割余りの潰地が必要とされ、関係市民の協力が望まれています。

道路敷地、小公園、緑地帯などに

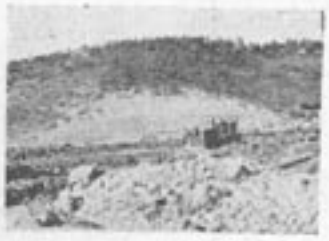

ブルドーザーの整地作業

火のもとに御用心

焚火、コタツなど火災の危険が多い季節です、お互いに火のもとに気をつけましょう。

この水道が完成すれば、市民の自所の改善はもちろん、工場誘致をはじめ、商工業の発展が大いに促進されることになり、その完成が期待されています。

自衛隊に感謝を！

機動部隊の協力を得て前平地内整地完了

去る十月十四日、豊川の自衛隊が市の要請により、ブルドーザー四台と隊員五十一名が来市し、加茂野小学校に宿泊し、前平総合グランドの整地作業にとりかゝり、隊員の昼夜を徹しての突貫作業によつて、二万四千平方米、四万八千立方米にわたつて、山を切り崩し、池を埋めて、みる〳〵うちに立派に整地作業を完了した。

このグランドは三万なだらかな丘陵にかこまれ、南方に御手洗滝をこえて市の中心地を望む絶好の地で、将来グランドとして、整備し今後市民のスポーツのセンターとしての発展が大いに期待されています。

然しこの裏には豊川自衛隊員の厳しい夜間作業迄行われた協力を想い、深い感謝を捧げると共に永く記念しよう。

蜂屋―山之上巡回バス開通

市内循環バス調査備を目指して年末からまず太田、古井、山之上、蜂屋を結ぶ、循環バスが運転されています。これからも、伊深、三和と太田を結ぶもの、下米田や加茂野なども含めて市内全町を結ぶ循環バス運転を、各自動車会社の協力を得て、現在の路線の改良あるいは、新設などによつて強く推し進める様、今から努力

六百七〇余名一堂に會して

成人の式典！

一月十五日は「成人の日」です。昔はこの日に「元服」といつて、十八才に達する男子が、一人前のきびらいになる厳粛な式を行つたものですが今では毎年この日を「成人の日」と名付けて、その年に成人に達する青年のために、国民全部が心からお祝いし、これからは独り立ちのできる一人の社会人としての誇りと、責任をもつて生活を築いてゆくように激励し、自覚を求める日と決められています。

今年は市内で、男が昭和九年、女は十一年中に生れた、約六七〇名の青年が、成人に達します。

当日美濃加茂市では、市の連合婦人会と、青年団との協力を得て

胸を張つてさあ出発

一月十五日は「成人の日」です。昔はこの日に「元服」といつて、十八才に達する男子が、一人前のきびらいになる厳粛な式を行つたものですが今では毎年この日を「成人の日」と名付けて、その年に成人に達する青年のために、国民全部が心からお祝いし、これからは独り立ちのできる一人の社会人としての誇りと、責任をもつて生活を築いてゆくように激励し、自覚を求める日と決められています。

今年は市内で、男が昭和九年、女は十一年中に生れた、約六七〇名の青年が、成人に達します。

当日美濃加茂市では、市の連合婦人会と、青年団との協力を得て

適令者全員を市内太田公民館にあつめて、お祝いと激励の会を催します。十五日は午前十時に開式し各方面よりの激励のことばと、記念品として鏡のような心と身だしなみをとの「手鏡」を贈られたのち、市長、加茂高校長の講演があつて、心ずくしの赤飯の昼食を差上げることになつています。

おひるからは、レクリエーションとして、県下演劇界の雄、「木曜座」の出演によつて、「赤い陣羽織」一幕三場が上演されます。

大澤泰二さん一家ブラジルへ

師走のあわただしさも迫つた、十二月十日朝、太田駅二番ホームは時ならぬ見送りの人で埋つた。

送られる人は、今度ブラジルに雄飛する、太田町の大沢泰二さん一家六人と弟の武丸さんの七人である。この一家は国が百世帯のブラジル移民を募集したのに対し、県下から二世帯が選ばれ渡るもので二十一日神戸港を出発した。

一家はパラ州ベルテーラゴム園で約五町歩を管理することになつている。現地には約三百世帯の邦人が住んでおり、今後も移民は続けられるという。

助け合つて楽しいお正月

御協力ありがとうございました

共同募金

「国民助け合い」共同募金運動は、今年も十月一杯全国に渉つて行われましたが、美濃加茂市も市民の皆様の御協力によつて、目標額二八万四千六百円に対して百%の募金を終えて早速送金しました。

どんな事に使われるか

それでは、こうした尊いお金がどんなことに使われるか皆さん御存知ですか。一口にいえば官公営でない民間私営の社会福祉事業を維持する経費に使われます。

具体的には

1、身よりのない老人のため（養老施設、としよりの日の行事）

2、子供のしあわせのため（孤児や浮浪児の養育施設、保育所、育英事業へ）

3、子供をかゝえた未亡人のため（母子寮、授産所、戦没者遺家族の援護へ）

4、その他身体障害者のために、公衆医療事業に、又市町村福祉協議会の活動資金へと配分されます。

教育、文化（1）

新市の設計

新温美濃加茂市を豊かにするためには、産業、文化を益々興隆しなければならぬことは言う迄もありませんが、それを振興させるものは「人」そのものであつて、ことに教育の重要性が市の将来を左右する大きな意義をもつております。

市ではそうした教育の意義に則して、教育行政の上に希望、明朗、勤労、責任、奉仕という事を五大目標にし、その根底に科学性と自主性を充実するよう、教育の振興には特に意を注いでおります。

現在市内に小学校八、中学校七が置かれ、これに生徒児童六五〇〇名を収容し一九〇名の教職員が配置されています。そこで教育の基となるこの学校教育について、本市として具体的にどんな問題があり何を考えているでしょうか。

①学校建築　今年度二小学校の老朽危険校舎を改築する事になつたが未だ三校余りの老朽校舎が残つており、中学校は、今年度一校建築され、六三制発足以来新築された校舎ばかりであるが、まだ完全な設備とはいえない。そこで老朽校舎の改築は勿論、屋内体操場、図書館の建築も今後徐々に実現し、設備内容の充実に意を注ぐ。

②中学校の統合と通学の利便化　本格的な中学校教育の実施と財政的な面から、実情に応じ適正に中学を統合する事は将来行われよう。この問題に関連して、市内バスの利用、通学道路の改修、スクールバスの設置、小学校の学区の検討などによつて通学の利便化をはかることも考えられている。以上のことは、市が重視している「学校差をなくする」問題として今後の大きな課題である。

③学校給食の完全実施　生徒児童の健康増進と食生活の改善のために、現在太田、古井、山之上で行つている学校給食は今後是非全校下に実施したい。

それでは学校をはなれた人達の教育は？市内の文化振興は？、この問題については次号に述べたい。

まさに〝粒選り〟の逸品

市内農畜産物品評会　華やかに終了

市の重要産業である、農畜産業を大いに振興させようと、ふだんの努力を結集した農畜産物の品評会が、十一月中旬から十二月上旬にかけて、市内各町とも、すべて若い青年達の手によつてひらかれました。

11月27・28山之上、12月2・3伊深、12月3～6の間には下米田、古井、三和、加茂野、蜂屋の各町の青年が開き、12月6・7・8の三日間は連合青年団の手によつて、産業振興大会と銘うつて、最后の総決算が行なわれ、大いに好評を博しました。

会場に並べられた出品物は、文字通り〝粒選り〟の逸品ぞろいで特に手芸、研究展示、から文芸作品まで多種多彩な内容が注目されました。

新春を彩る 市の文化行事

1・成人式　3日報

2・市内生徒児童話方弁論大会
　2月6日於太田小、審査員岐大附属小岸武雄先生

3・市民美術展覧会
　2月12、13日一般～太田公民館。児童生徒～太田小講堂。
　一般＝一部（絵画）二部（書道）三部（美術工芸）四部（写真）五部（文芸）
　児童生徒＝一部（習字）二部（図画）三部（工芸）
　報人（特別保管を要するものは除く）2月9日～10日

4・産業振興大会（2）市連青
　1月25日於太田公民館
　研究発表・研究座談会

5・市連合青年團演劇大会
　2月13日9時より、於前瀬座

1954年の回顧

美濃加茂市誕生

予算議会

「県立公園日本ライン」

慰霊祭

4月1日　美濃加茂市制施行
4月9日　第壱回市議会
4月25日　市長、教育委員決定
5月5日　市制施行祝賀式
7月12日　市所工会発会式
7月25日　本年度予算決定

7月20日　一般会計一億七千万
　下米田、牧野を中心に市内に水害
　総額　二八五〇万
8月5日　消防署庁舎落成
8月18日　市振興大会開催
9月14日　日本ライン県立公園に指定さる

10月7日　市戦没者慰霊祭
10月17日　岐阜県知事に武藤氏三選成る
10月23日　加茂野小学校落成式
11月27日　市内山之上小、伊深中三和小新築決る。上水道、簡易水道計画成る

市産業振興大会の入賞者は次の通りです。

▽知事賞＝玄米、酒向長（山之上）▽食糧事務所長賞＝大豆、森芳太郎（古井）▽教育委員会賞＝大根、花村政信（太田）▽市長賞＝白菜、渡辺武俊（下米田）▽教育長賞＝午蒡、三品良吉（太田）▽農林部長賞＝蛋鶏、安田徳一（蜂屋）▽教育委員会賞＝椎茸、平野益（三和）いずみ、高井勘一（加茂野）▽市長賞＝保存食、伊深青年家政グループ▽教育長賞＝テーブル掛、尾石静子（蜂屋）▽県青協会長賞＝帽、細田美佐子（伊深）▽教育長賞＝研究展示、加藤清（蜂屋）

又県農業改良共進会では四百十四点の中から、農林大臣賞＝カキ、山之上町亀山藤一氏、農業改良局長賞＝ナシ、山之上4Hクラブが栄えの表彰をうけた。

「何町、何某方にどろぼうです」

加茂警察署の赤常電話を御利用下さい

今度皆様の安全を守るために、加茂警察署に「非常用公衆電話」がとりつけられました。

この電話は一刻でも早く警察に知つてもらわねばならない急な事が、おきたときに使つて下さい。

泥棒だ！　強盗だ！　押売りや不良が来て危険だ！　すぐ電話で「警察」といつて下さい。

美濃加茂市管内はすぐ通じます。

警察が出たら「何町の何某方にどろぼうです、すぐ来て下さい」など、簡単に話して下さい。

皆様の警察は、皆様の安全のために常に待機しています。

市内めぐり（三）産業の町　古井

煙突から吐きだされる黒煙、うなる工場、伸びゆく商店街、それをおゝらかに包む豊かな耕地。すべてが一体となつて躍動しているのが美濃加茂市古井町である。

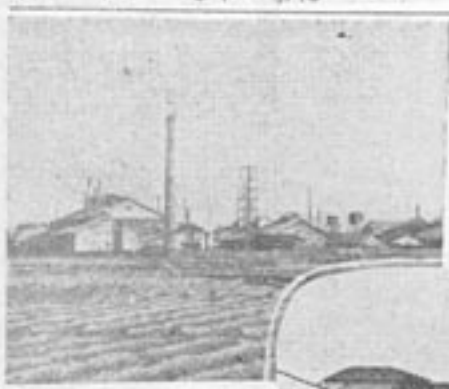

試みに町の西部に立つてみたまへ、着々進む都市計画と相俟つて驚くべき発展を遂げている姿がひしと感ぜられるだろう。

恵まれた文教施設と共に、多彩な産業の基盤の上に立つて今後大いに発展をとげる時、市もその面目を一新するであろう。

工業調査に御協力を

12月末日現在で實施

恒例行われている工業調査が、今年も12月末日現在で実施されます。この調査は国の産業行政上の資料や、事業家の実務上の参考として、又、学界において経済分析などに、或いは我国の経済の海外紹介の資料としても広く利用されて非常に貴重な調査となつています。

調査は、物を製造して販売する事業所について、従業者数、原材料の使用額、生産額などについて調査されますが、すべて、個々の調査事項は秘匿とされ、統計職員のみ取扱ふ事ができ、又その者も絶対に秘密を洩すことを禁じられ一切の調査事項は、市の職員にも知らせることはありません。

天氣概要予想

1月　月の中頃大陸高気圧が優勢になり季節風が強く、寒波が予想されるが下旬には衰弱して冬型の配置がくずれましよう。北部山間部では例年より晴間が多くなりましよう。気温は前半は平年並か稍低めですが、下旬には一時的の低温が現われる程度で高目が予想されます。降水量は平年並で降雪は山間部では前半多目で後半は少くなりましよう

2月　前半は冬型の気圧配置は一月に続いて弱く、季節風は弱くて時々崩れる程度で晴の日が多いが、後半になつて冬型の状態にもどり山間部では曇りや雪の日が多くなりましよう。気温は前半高目ですが月半ば頃平年並となり、下旬には低温が予想されます。降水量はやゝ多目で、降雪量は平年並でしよう。

		気温	降水量	日照
一月	本年	並乃至やゝ高目	平年並	平年並
	平年	3.0度	70.2粍	159.7時間
二月	本年	並乃至やゝ高目	やゝ多目	やゝ多目
	平年	3.5度	72.8粍	165.8時間

岐阜測候所

☆冬の農業☆ 麦の追肥

麦の追肥は、元肥の施し方によつて時期、量、方法等は変つてくるが、燐酸、加里は越冬前早目に充分施しておく必要がある。窒素質は、一回に反当二～四〆程度の硫安、或いはこれに相当する下肥などを施す。特に乾燥し易い畑地では、水肥の肥効が著しい。

ており、すべて通産に集計された統計資料としてのみ発表し使用されていますから、決して無用な心配はせず、正確な統計調査のできるよう、皆様の御協力が強く望まれています。

家庭に光を！少年に愛を！

「家庭裁判所はどんな役目を果しているか」

明るい社会のシンボルは家庭のなごやかなつどいと、希望にみちた少年の笑顔でありましよう。その意味で皆さんと力を合せて、家庭の平和と秩序を保ち少年を悪から守るのに生れたのが家庭裁判所です。

家庭裁判には家庭内の争いごとを受け持つ家事審判部と少年のことを受け持つ少年審判部の二つに分れていますがその中、少年審判部ではどんな仕事をしているでしようか。

少年審判部では罪を犯した少年や保護者の正当な監督に服さない虞があつたり、正当な理由がないのに家庭によりつかなかつたり、犯罪性のある人と交際している等、罪を犯しそうな少年についてその行為や性格や環境などをよく調べてその少年に最も適当な措置の法をきめるのが少年審判部の仕事です。

どし／＼お申出下さい。

二〇才にならない少年が不良化したり、不良でお困りの方は、どなたでも少年審判部に申し出て保護を求めることができます。申出は書面でも口頭でもよく、これを通告といつています。通告があると先ず家庭裁判所調査官がその通告に基いて少年のことを色々調査し、必要あれば少年鑑別所でその少年の知能や性格を科学的に調査します。こうした結果に基き裁判官が審理して措置を決めます。こうした調査や審理はいづれもなごやかな雰囲気の中で行われます。

審判の結果保護処分に付されると少年院に送られたり保護観察所の保護観察に付されたりして本人の性格を直し、環境を整えることに務めるのですが、概ね家庭で保護善導するのが原則であります。

少年の罪を育てる大人えの制裁、やがて私達の社会の中心となる少年を悪から守るため、少年の福祉を傷つけたりして少年を罪に走らせる大人を裁判する仕事もしております。

家庭裁判所はどこにあるか。

少年事件を取扱う家庭裁判所は県下では岐阜市に岐阜家庭裁判所が、大垣市、高山市にその支部があります。

苦情相談所

苦情相談所は親身になつて税金の悩みをおなおしする無料診療所なのです。

相談所は名古屋国税局では毎日、岐阜商工会議所では毎週火、木、多治見商工会議所では毎月十六日に開いておりますからお気軽においで下さい。

一月は市民税四期分の納期です
三十一日迄に納めて下さい

月にかけて平坦部の麦は分であるから、肥切れにならぬよう又追肥は窒素質に偏らぬようにすべきである。