広報 みのかも

1963（昭和38年）
8月5日
発行所
美濃加茂市役所
編集人
企画室長　高橋三郎
印刷所　岐陽印刷所

8月の納税

市県民税第2期分
納期限　8月31日
国民健康保険料第4期分
納期限　8月31日

今月の安全標語

飛ぶ車飛びだす人々
飛ぶ命

千五百余名の精鋭集い
九種目、十三会場で
第12回岐阜県都市体育大会

▽▽▽▽ 恒例の岐阜県都市体育大会は今月の十七、十八の両日当市で開催されます。今年から新しく取入れられたクレー射撃をはじめ、野球、排球など九種目が市内十三の会場にわかれて熱戦をくり広げられます。 △△△△

第十二回岐阜県都市体育大会は今月の十七、十八の二日間美濃加茂市で開かれることになりました。

この大会は、毎年夏の八月に開かれるものを併して発足した各務原市を含めた県下十三市の精鋭千五百名が市内十三会場にわかれ、九種目にわたつて熱戦が繰り広げられます。

大会は十七日午前十時五〇分中央通りに全員集合し東中、太田中のブラスバンドと太田小、古井小の鼓笛隊三〇〇名を先頭に駅前通りを南下して、国道二十一号線を西に向かつて、太田小学校に入り、ここで開会式を行ない、その後各会場にわかれて二日間にわたる熱戦がくり広げられることになつています。特に今年からはクレー射撃が新しく取り入れられ県内でも有数の射撃場と云われる前平常設射撃場で行なわれます。

美濃加茂市は過去、野球剣道の優勝をはじめ卓球の二位など好成績を残しておりますが、今年から新しく取り入れられたクレー射撃なども含め、また、ホームグランドの強さもあつて、優勝を目ざして各選手とも今、最後の練習に余念がありません。

この十七日には万尺寺で〆盆踊りの夕べ〆を十八日には日本ライン川祭りの花火大会を開いて、選手を歓迎するなど心されています。

が、私達美濃加茂市民は各市の代表者である選手を心よくお迎えし、美濃加茂市における真き印象の想い出の地として頂くよう市民の皆様の心からなる歓迎をお願いいします。

大にぎわい・中之島キャンプ場

日本ライン中之島教育キャンプ場は例年どおり、先月の10日から今月20まで40日間開設されますが、連日、近郊から小中学生青年団、婦人会など大勢の人が訪れています。

昨年は県下で一番多い6,500人がこの木曽川の中に出来た長形の河州(49,500㎡)の松林でキャンプを楽しみました。今年は連日の好天に恵まれて昨年より一割多い人が楽しめるでしようと係の教育委員会はいつている。

競技組合せ表

陸上競技　東中グランド
▽男子百米（25才未満）
▽男子百米（35才～40才）
▽男子百米（40才以上）
▽男子二百米（25才～35才）
▽男子四百米（25才未満）
▽男子四百米リレー
▽男子三段跳
▽男子砲丸投
▽男子走高跳
▽男子走巾跳
▽女子百米
▽女子二百米
▽女子四百米リレー
▽女子砲丸投
▽女子走高跳
▽女子走巾跳

軟式庭球　東中庭球コート（各ゾーン共リーグ戦）
▽Aゾーン
岐阜、土岐、多治見、大垣
▽Bゾーン
恵那、各務原、美濃加茂
▽Cゾーン
中津川、高山、美濃
▽Dゾーン
関、羽島、瑞浪
▽決勝は各ゾーンの最多勝市にてトーナメント戦

排球　太田中バレーコート（各ゾーン男女共リーグ戦）
◆男子
▽Aゾーン
岐阜、大垣、美濃加茂、瑞浪
▽Bゾーン
美濃、多治見、羽島
▽Cゾーン
各務原、高山、恵那
▽Dゾーン
関、土岐、中津川
◆女子
▽Aゾーン
各務原、中津川、美濃加茂、多治見
▽Bゾーン
大垣、美濃、恵那
▽Cゾーン
岐阜、瑞浪、高山
▽Dゾーン
関、土岐、羽島
▽決勝は男女とも各ゾーンの最多勝市にてトーナメント戦

卓球　加茂高体育館（各ゾーンともリーグ戦）
▽Aゾーン
各務原、中津川、大垣
美濃
▽Bゾーン
羽島、土岐、瑞浪
▽Cゾーン
関、岐阜、高山
▽Dゾーン
恵那、多治見、美濃加茂
▽決勝は各ゾーンの最多勝市にてトーナメント戦

柔道　加茂高校柔道場（各ゾーンともリーグ戦）
▽Aゾーン
瑞浪、土岐、高山、中津川
▽Bゾーン
岐阜、大垣、各務原、恵那
▽Cゾーン
美濃加茂、多治見、美濃
関
▽決勝は各ゾーンの最多勝市にてリーグ戦

創道　市中央公民館（各ゾーンともリーグ戦）
▽Aゾーン
大垣、土岐、各務原、中津川、美濃加茂
▽Bゾーン
高山、関、美濃、恵那
▽Cゾーン
岐阜、瑞浪、多治見、羽島
△決勝は各ゾーンの最多勝市にてリーグ戦

弓道　ライン公園仮設場
各市より五名出場し、一人16射、合計得点により順位を決定

クレー射撃　前平射撃場
各市より三名出場し、一人50射、合計得点により順位を決定

軟式野球

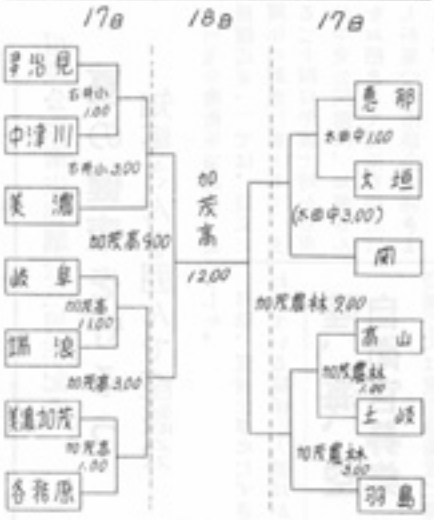

建設すすむ養蚕試験場

○…太田、古井の市街地を一望のもとに見下す、蜂屋町丘陵地帯では、今整地に余念がありません。

○…これは、県下三カ所(岐阜、恵那、高山)にある養蚕試験場を統一してここに作ろうとするもので十町歩余の松林を切開いて、三段のテラス式団地を作り、桑園を始め、試験場などが作られます。

○…試験場は三カ年計画で建設されるもので、今年度は三千万円の予算で行なわれます。市からの負担金六百万円

○…将来は桑づくりから織物まで一環した試験研究が行なわれるもので、蚕業技術研修センターも検討されています。

○…これで美濃加茂市は、畜産センター、養蚕試験場と近代的農業のメッカともいうべきところになつたわけです。

六台のブルトーザーで整地が続けられる

第一回臨時市議会
災害復旧費など
四百五十万円を追加

美濃加茂市臨時市議会は、去る二十九日(月)午前九時から市議会場で開かれ、三十八年度追加更正予算など重要八議案が審議され、いずれも原案どおり可決し午後一時閉会しました。

二十二日に告示招集された第一回臨時市議会は、去る二十九日開会され、三十八年度追加更正予算など八議案が審議されました。

今議会は、特に今月の十七、八の両日、当市で開かれる第十二回〃岐阜県都市体育大会の追加予算（二四三万円）を始め、四月末より六月中旬まで降り続いた長雨対策復旧費百三十二万五千円などが織り込まれ、総額四百五十一万五百円の追加更正予算が計上されています。

この他、上水道の追加予算(二千八万六千円)をはじめ職員の定数条例一部改正など重要八議案が慎重審議され、いずれも原案どおり可決し、午後一時閉会しました。

会長に仙田氏選ぶ
三十八年度観光協会

昭和三十八年度観光協会代議員会が去る二十六日、市役所で開かれ、三十七年度事業の報告に引き続いて同年の決算ならびに観光施設の環境整備など三十八年度の事業計画と、予算（九七四、四三〇円）会則の一部改正（役員の任期を一年から二年に）など五議案が審議されましたが、いずれも原案通り可決されました。

このあと役員の改選を行ない次の方が選ばれました。会長仙田鎮次、副会長津田岩吉、坂本太郎、村井鈴雄、渡辺照一、関戸一友。

続いて古井町の渡辺市四郎さん等十四人が優良観光従業員として表彰されました。

八月のダイジェスト

1日　旅の新生活運動
国土を美しくする運動の一環として行なわれるものです。特に、公共施設を大切にし公衆道徳の向上をはかろう。十日まで

1日～31日まで　夏季犯罪の防止月間
婦女子に対するわいせつ行為や性犯罪、暴力行為は私達の手で絶めだそう（被害のあつたときはすぐ警察へ届け出よう）

6日　広島原爆記念日
原爆の犠牲者の冥福と世界の平和を祈念しましよう。

8日　立秋
暦の上では秋です。しかし暑さはこれからです。夏の健康には充分注意しよう。

15日　終戦記念日
あれから十八年、戦争の恐しさをふり返り平和ということをもう一度ふり返つてみよう。

15日　夏季食品一斉取締り
八月九月は魚介類による食中毒が最高潮です。私達消費者も、これからの食品衛生に充分の関心をはらいたいものです。

9月30日まで

台風は今年もやってくる

ふだんの用意で被害を最少限に

▽…「天災は忘れたころにやってくる」と云うことは昔のこと…△
▽…で、近頃では忘れぬうちにやってくるのが常識のようになっ…△
▽…ってしまいました。毎年きまりきってやってくるこの自然…△
▽…の猛威を人力で防ぐことは出来ませんが被害を最少限に喰…△
▽…いとめることは出来ます。伊勢湾台風、第二室戸台風の苦…△
▽…い体験を生して普段の準備と細心の注意で被害を最少限で…△
▽…とどめるため、私達美濃加茂市民は、日頃から次のことが…△
▽…らに心掛け、防災に万全を期しましょう。　…△

台風が近づいたら

①デマにまどわされないで正しい情報を確かめるようラジオ、テレビの気象情報に注意し、次々と変る内容を聞きのがさないこと。（できればトランジスターラジオを用意しておく）

②懐中電燈、ローソク、マッチ、飲料水、できれば三日分ぐらいの非常食糧（にぎりめしは塩をつけると早くくさるので焼くか梅干を入れる）、応急用の薬品などを用意すると共に貴重品、重要書類手廻品を一とまとめにして、いつでも持ち出せるようにしておく。

③窓、屋根、看板、煙突、庭木など風にふきとばされやすいものは補強すると共に、下水、排水を清掃して水はけをよくしておく。

④浸水しやすい太田町の下町、深田地区は台風シーズン中大事なものは二階へ移すか、疎開先にあずけ、浸水時には夜でも避難できるように道順を調べておきましょう。

⑤このようなときは、外出や旅行はとりやめ、特に登山、水泳、魚つりなどは絶対にしないようにしましょう。

⑥幼児、学童の衣類に名をつけよう。

避難命令が出たら

①常に冷静であること。

②老人、婦女子、病弱者を優先的に避難させ、防災にあたる人は戸締り、火の始末に充分の注意を。

③避難中にトタンや看板、瓦などが吹き飛ばされ、けがをすることがありますから、頭きんや帽子で頭を守るように、また素足は絶対禁物です。

④たとえ台風が弱まっても水の危険は急には去りません、たしかな情報をたよるようにして下さい。

⑤避難する場合、つねに団体行動をとりつねに市や警察、消防団の指示に従っておちついて行動しましょう。

第2室戸台風の下町地内

台風豆辞典

台風の中心が西側を通るのと東側を通るのではそのあたえる影響が非常に違う。台風の中心が自分の西側を通るときは、台風自身の渦巻の力（左巻き）と台風を押す南風と一緒になって非常に強くなり危険が増します。これと反対に東側を通るときは、それぞれ風が反対方向にふくので互いに消しあって、一般には西側を通るときほどひどくなりません。本市に一番大きい影響をあたえるときは、本市以西五十キロ附近を通るときで近畿地方からびわ湖、若狭湾を通るとき、つまり伊勢湾台風などがもっとも危険なわけです。

市災害本部を設置
災害に万全を期す

市では万一の災害にそなえて、常時災害対策本部を設置し、災害発生後は勿論のこと周囲の状況を判断して災害が発生すると予想されるときは直ちに市長を本部長として陣頭指揮のもとに活動が開始されます。

▲総務部（民生課）
災害情報の収集、県本部との連絡、その他各部との連絡調整
▲財務部（総務課）
災害救助の経費など
▲情報部（秘書課）
災害情報の収受、伝達
▲企画部（企画室）
自衛隊の要請　災害記録写真撮影
▲衛生部（福祉事務所）
死亡者、負傷者の救助及び調査、防疫及び清掃
▲救護部（市民課）
避難所の設置、罹災者の救護
▲調査部（税務課）
被害程度調査
▲給与部（保険年金課）
義損物資、見舞金の受領及び配付
▲輸送部（議会事務局）
罹災者の移送、救助物資の輸送
▲土木部（土木課）
土木関係の被害調査ならびに技術指導、仮設住宅の設置、住宅の応急修理
▲農業部（農産課）
農業産物の被害調査ならびに応急対策、家畜の防疫
▲農業土木部（耕地課）
農業土木の被害調査ならびに復旧指導
▲商工部（商工観光課）
諸物価の安定対策、復旧資材の調達、融資
▲水道部（水道課）
飲料水の確保
▲協力部（教育委員会）
学校、公民館等避難所の設置、関係官公署との連絡調整
▲消防団の動員、水防作業の指導

ご注意

洪水等が予想される場合、今渡発電所へ電話のお問合せは、発電所の緊急連絡に支障がありますから、このような場合には、市役所の災害対策本部内情報係（未設置の場合は消防署）へお問合せ下さい。

＋＋＋＋オリンピック候補＋＋＋＋
＋＋＋＋＋山之上町出身 木崎正子さん＋＋＋＋＋

○…オリンピック候補の木崎正子さん（山之上町中之郷出身）が19日、母校の東中学校を訪れ、後輩の指導を兼ね、自分のトレーニングをしていた。

○…正子さんは先月の14日、千葉県習志野陸上競技場で開かれた国際学生スポーツ大会陸連陸上競技選手最終選考競技会で女子800㍍に2分15秒2の日本新記録をたてた選手です。

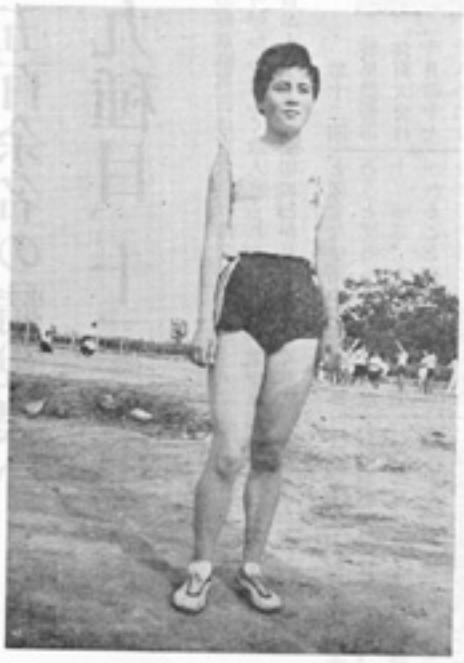

○…正子さんの健脚ぶりは中学時代からあらわれ長良高校へ進んでからは第2次オリンピック候補に決まり、中央大学に進学するに及んで、ますます自力を発揮し堂々と日本記録を樹立したのです。

○…自分でたてた〝日本新〟に満足することなく、さらに更新するため一生懸命の練習が続けられておりますが、私達美濃加茂市民もこの木崎正子さんに心からの声援をおくると共に健闘を祈りましょう

台風豆辞典

都市体育大会とともに
8月18日・ライン川祭り花火大会

★…真夏の夜を七色の花でかざる日本ライン川祭り花火大会は、岐阜県郡市体育大会に協催して来る十八日、木曽川河畔で繰り広げられます。

★…大玉　小玉千余発がラインの夜空に花開けば、地軸をゆるがす大音響と共に木曽の清流を五色に染めて山紫水明なライン河畔一帯は、絢爛華麗な火の祭典で咲きみだれることでしょう。

農業委員きまる
無投票当選

任期満了による農業委員選挙は、去る五日に告示され十五日に投票が行なわれることになっていましたが十日の締切日までに市内四選挙区とも定員数のみ届出のため投票日をまたずして無投票当選が決まりました当選者は次のとおり

（届出順、敬称略）

◆第一選挙区（定員六名）
藤吉　俊文　加茂野町
高井　錠蔵　〃
渡辺　勉　太田町
高島　博　〃
則竹　敏夫　〃
坂津　幸夫　加茂野町

◆第二選挙区（定員八名）
渡辺　春見　古井町
角田　栄一　〃
坂津謙治郎　〃
大畑十七一　〃
長谷川秀男　下米田町
加納　睿保　〃
飯田　源市　〃
七藤　國一　牧野
加納　睿保　〃
酒向　美則　蜂屋町
坂井　吾一　〃
岸　武雄　〃
納土　好　〃
小原　専一　〃
小藤　登　山之上
酒向　一夫　〃
酒向　操　〃

◆第三選挙区（定員五名）
市原　理雄　三和町
後藤　宮夫　〃

◆第四選挙区（定員七名）
久保田明夫　伊深町
木野　新六　〃
酒向　美則　蜂屋町
岸　武雄　〃
納土　好　〃
小原　専一　〃

簡易保険についての
児童生徒作文コンクール

郵政省ではただいま、簡易保険の相互扶助精神普及と学校教育振興のための全国の小中学生から作文を募集しております。

一、応募資格小学校＝五～六年、中学校＝一～三年

二、課題簡易保険に関係あるもの又は自由題

三、字数、原稿用紙五枚以内

四、締切、昭和三十八年九月十五日

作品には、文題、学年、氏名、住所、学校名をはっきり書いてもよりの郵便局へお持ち下さい。詳しいことはお近くの郵便局でお尋ね下さい。

可茂公衆衛生協議会三周年記念
夏の健康を守ろう
知事さんを囲んで座談会

可茂公衆衛生協議会（会長渡辺栄一）では、設立三周年の記念行事として、去る二十四日午前十時から市の中央公民館に、知事さんをお招きして関係者約七百人が集って座談会を開きました。

これは可児、加茂の両郡と美濃加茂市の公衆衛生関係者（食料品、理容業者など）が、郷土の夏の健康を保ち、公衆衛生を向上させようとするものです。

この日、知事さんから公衆衛生に関する県の全体計画や地域方針の話しを聞いたあと質疑応答が行なわれました。

日頃、直接仕事にたずさわっている関係の人達ばかりの関係上、身近かな意見が多く活発に討論されました。

このあと、太田町元町婦人会など十六団体と太田町の井戸治さんら五十五人が公衆衛生に貢献したことで表彰されました。

陸、海、空自衛官募集

防衛庁では現在自衛官二等陸、海、空士の募集を実施しています。自衛官と云ってもよく内容を御存知ない方が多いと思います。自衛官と云えばすぐ旧軍隊を思い起し、自由を拘束されたり、何か不安な気持を抱いておられるのではないでしょうか。ところが現在の自衛隊は一般の想像や心配とは全く反対に、全員が社会に例の少ない志願者で構成され、民主と自由と規律をまもり合つて極めて明朗快活に喜々として、各自その本分を尽しています。自衛官の身分は特別職の国家公務員で、衣食住は全部官費で、初任給は一〇、一〇〇円支給され、そのほか諸手当、退職手当、退職年金が支給されます。又入隊後は皆さんの適性と希望により将来進まれる職種が定められ、つとめながら技術を身につけることができます。又進学御希望の方には夜間の高校、大学への進学及び通信教育を受けられるよう便宜を計られております。皆さんいかがですか、若さと希望にみちた青年時代の体験として又愛する我々の祖国をまもり、次の世代に引きつぐ大任を担う意義ある自衛官をあなたに、そしてあなたのお友達におすすめします。